



## Original

## Trombosis arterial aguda de miembros inferiores en pacientes infectados por la COVID-19: experiencia en un hospital nacional de Perú

### *Acute lower limb arterial thrombosis in COVID-19 infected patients: experience in a national hospital in Peru*

Wildor Samir Cubas, Miguel Rojas-Huillca, Milagros Salazar-Cuizano

*Departamento de Cirugía de Tórax y Cardiovascular. Servicio de Cirugía de Tórax y Vascular Periférica. Hospital Nacional Edgardo Rebagliati Martins. Lima, Perú*

### Resumen

**Introducción y objetivo:** la pandemia por la COVID-19 se ha asociado a una serie de condiciones clínicas vasculares de tipo trombosis arterial aguda de miembros inferiores (TAAMI), que se han relacionado con un elevada morbimortalidad y pérdida de la extremidad afectada. El objetivo del estudio fue describir las características clínico-quirúrgicas de los pacientes infectados por la COVID-19 y con TAAMI en un hospital nacional de Perú.

**Métodos:** estudio observacional, descriptivo y retrospectivo realizado en el Hospital Nacional Edgardo Rebagliati Martins desde marzo del 2020 a febrero del 2022. Las principales variables consideradas fueron el estadio clínico de la COVID-19, exámenes de laboratorio, grado, tiempo y ubicación del TAAMI, tratamiento, tipo de amputación, mortalidad y supervivencia a 30 días.

**Resultados:** se analizaron 96 pacientes (edad media: 62,9 años), principalmente varones (61,45 %), y la principal comorbilidad fue la diabetes (54,16 %). El tiempo medio de TAAMI fue de 11,5 horas y el 25 % del total de pacientes presentó la infección severa de la COVID-19. El principal marcador Rutherford fue IIB (32,29 %) y las principales arterias afectadas pertenecieron al segmento femoropoplíteo (femoral superficial: 41,81 %) e infrapoplíteo (tibial anterior: 39,67 %). La tromboembolectomía (60,41 %) fue el principal tratamiento quirúrgico y el 55,17 % de los pacientes terminaron en amputación. La supervivencia y la mortalidad a 30 días fue del 46,8 % y del 53,2 %, respectivamente. Las principales causas de mortalidad fueron la dificultad respiratoria severa (69,41 %) y el shock séptico (22,94 %).

**Conclusiones:** el diagnóstico precoz y el manejo oportuno de la TAAMI determinan un factor importante para el pronóstico del paciente; sin embargo, las comorbilidades asociadas, la gravedad de la infección por la COVID-19, tiempos prolongados de isquemia, infección sobregregada y los estados hiperinflamatorios relacionados terminan dirigiendo el destino del paciente hacia una serie de complicaciones que incluyen amputación, limitación funcional y mortalidad asociada.

#### Palabras clave:

Trombosis arterial aguda. COVID-19. Miembros inferiores. Morbimortalidad.

Recibido: 16/07/2022 • Aceptado: 16/10/2022

*Conflicto de interés: los autores declaran no tener conflicto de interés.*

Cubas WS, Rojas-Huillca M, Salazar-Cuizano M. Trombosis arterial aguda de miembros inferiores en pacientes infectados por la COVID-19: experiencia en un hospital nacional de Perú. *Angiología* 2023;75(3):136-145

DOI: <http://dx.doi.org/10.20960/angiologia.00459>

#### Correspondencia:

Wildor Samir Cubas. Departamento de Cirugía de Tórax y Cardiovascular. Hospital Nacional Edgardo Rebagliati Martins. Avda. Rebagliati 490. Jesús María. Lima, Perú  
e-mail: [wsamircubas@gmail.com](mailto:wsamircubas@gmail.com)

## Abstract

**Introduction and objective:** the COVID-19 pandemic has been associated with a series of clinical vascular conditions of the Acute Arterial Thrombosis of the Lower Limbs (AATLL) type and which have been associated with high morbidity and mortality and loss of the affected limb. The objective of the study was to describe the clinical-surgical characteristics of patients infected with COVID-19 and TAAMI in a national hospital in Peru.

**Methods:** observational, descriptive; and retrospective study carried out at the Edgardo Rebagliati Martins National Hospital from March 2020-February 2022. The main variables considered were the clinical stage of COVID-19, laboratory tests, grade, time and location of the TAAMI, treatment, type of amputation, mortality; and 30-day survival.

**Results:** 96 patients (mean age, 62.9 years) mainly male (61.45 %) were analyzed; and the main comorbidity was diabetes (54.16 %). The mean TAAMI time was 11.5 hours, and 25 % of all patients presented severe COVID-19 infection. The main Rutherford Score was IIB (32.29 %) and the main affected arteries belonged to the femoro-popliteal segment (superficial femoral, 41.81 %) and infra-popliteal (anterior tibial, 39.67 %). Thromboembolectomy (60.41 %) was the main surgical treatment and 55.17 % of the patients ended in amputation. Survival and mortality at 30 days were 46.8 % and 53.2 %, respectively. The main causes of mortality were severe respiratory distress (69.41 %) and septic shock (22.94 %).

**Conclusions:** early diagnosis and timely management of TAAMI determines an important factor for the patient's prognosis; however, the associated comorbidities, severity of the COVID-19 infection, prolonged times of ischemia, superimposed infection and related hyperinflammatory states, end up directing the patient's destiny towards a series of complications that include amputation, functional limitation and associated mortality.

### Keywords:

Acute arterial thrombosis. COVID-19. Lower limbs. Morbidity and mortality.

## INTRODUCCIÓN

Desde el primer caso reportado en Wuhan (China) se han registrado más de 450 millones de infectados por la COVID-19 en más de 200 países del mundo hasta marzo del 2022 y las cifras no parecen detenerse. Sin embargo, son los países americanos los que lideran el mayor número de infectados; entre ellos, Perú se encuentra entre los diez primeros, con más de 3 millones de infectados y 200 000 muertes reportadas (1).

Según la Sociedad Americana de Hematología y recientes reportes mundiales, existe una fuerte relación entre la infección por la COVID-19 y los trastornos de la coagulación de tipo trombotico arterial (28 %), que ha generado un creciente interés en la comunidad médica debido a la presencia de una activación fulminante de la cascada de la coagulación, consumo de factores y desenlaces graves asociados a fenómenos tromboticos sistémicos (2-4).

Se ha observado en nuestro medio una elevada incidencia de estas asociaciones tromboembólicas durante la pandemia. El Hospital Nacional Edgardo Rebagliati Martins, como institución nacional emblemática y de referencia en la atención de pacientes infectados por la COVID-19, no ha sido ajeno a la realidad y ha reportado un número consi-

derable de TAAMI. Debido a este hecho, consideramos fundamental la descripción clínico-quirúrgica y el análisis de la casuística de pacientes infectados con TAAMI de nuestra institución con el objetivo de identificar posibles factores asociados a la supervivencia y a la morbimortalidad en esta población de pacientes.

## MÉTODOS

### Diseño, población y tamaño de la muestra

Estudio descriptivo, observacional y retrospectivo. Se incluyó y se analizaron a todos los pacientes infectados por la COVID-19 y con presencia de TAAMI que fueron evaluados por el Servicio de Cirugía de Tórax y Vascular Periférico del Hospital Nacional Edgardo Rebagliati Martins desde marzo 2020 a febrero 2022. Se definió la TAAMI como la isquemia generada por la oclusión total o parcial de un segmento arterial de la extremidad inferior durante un tiempo menor o igual a 7 días. Todos los pacientes tuvieron al menos una prueba antigénica o molecular positiva para ser considerados infectados y el diagnóstico TAAMI fue por estudio ecográfico Doppler o estudio tomográfico vascular contrastado (Angiotem).

## Recolección de datos y variables del estudio

Se excluyeron del estudio todos los pacientes con antecedentes de fibrilación auricular, enfermedad arterial periférica (EAP), tabaquismo, cirugía vascular previa o trastornos de la coagulación preexistentes. Los datos fueron recolectados de la historia clínica digital, de reportes operatorios, informes de Unidad de Cuidados intensivos (UCI) y fichas de seguimiento por consultas hospitalarias externas. La información recolectada fue seleccionada y ordenada según el orden cronológico del evento de TAAMI, y en una segunda instancia se recolectaron los datos, los cuales fueron doblemente digitalizados y posteriormente revisados usando una lista de verificación.

Las variables consideradas se agruparon en socio-demográficas (edad, sexo y comorbilidades), de laboratorio (plaquetas, leucocitos, dímero D, presión parcial de oxígeno [PO<sub>2</sub>], proteína C reactiva [PCR], ferritina, índice internacional normalizado [INR], tiempo de tromboplastina parcial activada [TTPA]) y clínico-quirúrgicas (infección por la COVID-19, estadio de Rutherford, tiempo y ubicación de la TAAMI, tipo de amputación, abordaje terapéutico, mortalidad y supervivencia a 30 días). El tipo de amputación se definió como: *menor*, a la que se limitó por debajo del tobillo (transmetatarsiana o metatarsfalángica), y *mayor*, a la que se realizó por encima del tobillo (transtibial, supracondíleo y desarticulación de cadera). Se evaluó el estadio clínico de la infección (asintomático, leve, moderado, severo y crítico) según la *Guía de práctica clínica para el manejo de COVID-19* (adultos), Essalud (5), y además se consideró el marcador CO-RADS según el estudio tomográfico de tórax. En relación al estadio Rutherford (I; IIA; IIB y III) para eventos isquémicos agudos, fue considerado por la propuesta de la European Society for Vascular Surgery 2021 (6).

## Análisis estadístico

Los cálculos estadísticos se basaron en análisis descriptivos con variables continuas (media y desviación estándar, DE) y categóricas (recuentos y porcentajes). La distribución de las frecuencias se realizó con valores absolutos y relativos y para la evaluación de la supervivencia a 30 días se usó la curva de Kaplan-Meier.

La totalidad del análisis estadístico de los datos se realizó con los programas estadísticos Microsoft Excel 2020 y STATA MP v17 para Windows, versión 10.

## Aspectos éticos

El protocolo del trabajo se desarrolló bajo las normas estándares de la Declaración de Helsinki y fue aprobado por el Departamento de Cirugía de Tórax y Cardiovascular y por el Comité de Ética del Hospital Nacional Edgardo Rebagliati Martins. La confidencialidad de la información fue respetada. Los autores firmaron una carta de compromiso de discreción sobre los datos obtenidos y no fue necesario el uso del consentimiento informado debido a la naturaleza retrospectiva de la investigación.

## RESULTADOS

Durante el periodo de estudio se analizaron 96 pacientes infectados por la COVID-19 y TAAMI. La edad media fue de 62,9 años, con predominio de la población masculina (61,45 % frente a 38,55 %). La principales comorbilidades identificadas fueron la diabetes (54,16 %) y la hipertensión (65,62 %), y los principales métodos de diagnóstico de la infección y de la TAAMI fueron el test antigénico (77,08 %) y la ecografía Doppler arterial (82,29 %), respectivamente. Los principales marcadores CO-RADS que destacaron fueron el 5 (34,4 %), el 3 (27,08 %) y el 4 (17,70 %). El tiempo medio de TAAMI y la principal severidad de la infección al momento del diagnóstico fueron 11,5 horas y un grado severo (25 %) (Tabla I). Destacó un marcador Rutherford IIB (32,29 %). Los principales sectores vasculares afectados fueron el femoropoplíteo (30,20 %) e infrapoplíteo (38,54 %) y el principal tratamiento terapéutico fue la tromboembolectomía (60,41 %) seguido del tratamiento médico (33,24 %). Las principales arterias afectadas por la TAAMI fueron la femoral superficial (43,81 %) en el segmento femoropoplíteo, la tibial anterior (39,67 %) en el segmento infrapoplíteo, la ilíaca externa (42,67 %) en el segmento aortoíliaco y pedio (47,32 %) en el segmento pedio (Figs. 1 y 2). El 55,17 % de los pacientes terminaron en amputación



Figura 1. A y B. Distribución de la trombosis según la arteria afectada y tipos de amputación en pacientes infectados por la COVID-19 y TAAMI.



Figura 2. A y B. Afectación pulmonar severa bilateral (CO-RADS 5) por infección de la COVID-19. C-G. Manifestaciones clínicas de la TAAMI. H e I. Tromboembolectomía de TAAMI por abordaje suprainguinal.

(menor, 35,41 %; mayor, 19,76 %). En el primer grupo destacó la desarticulación metatarsofalángica (69,45 %) seguida de la transmetatarsiana (30,55 %), y en el segundo grupo, las supracondíleas

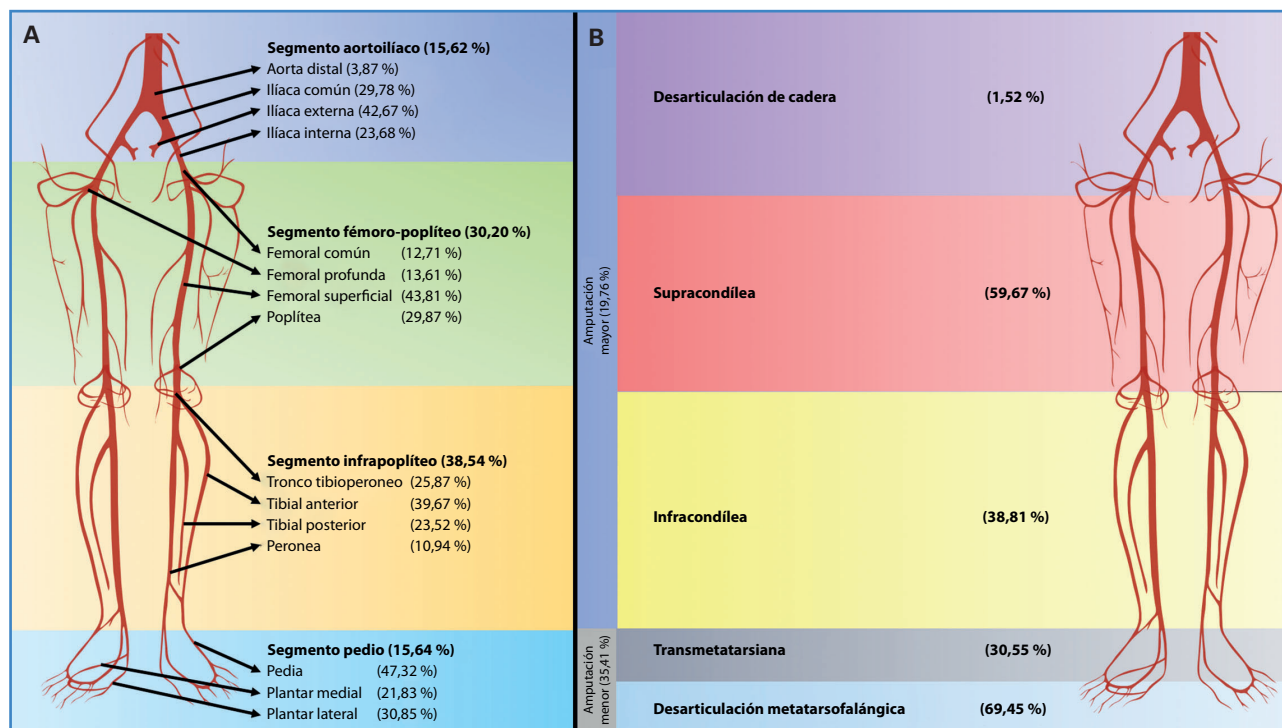
(59,67 %) seguidas de las infracondíleas (38,81 %) (Fig. 1). Los principales hallazgos de laboratorio estuvieron centrados en valores medios del dímero D (3,9 ug/mL, 1,11-5,40), PO<sub>2</sub> (62,6 mmHg, 48,34-86,41),

PCR (21,3 mg/dL, 12,92-38,91]), fibrinógeno (523,7 mg/dL, 323,55-786,40) y ferritina (856,67 ng/mL, 659,51-1322,79) (Tabla I). En el análisis de supervivencia de Kaplan-Meier se indentificó una supervivencia a 30 días del 46,8 % del total de pacientes infecta-

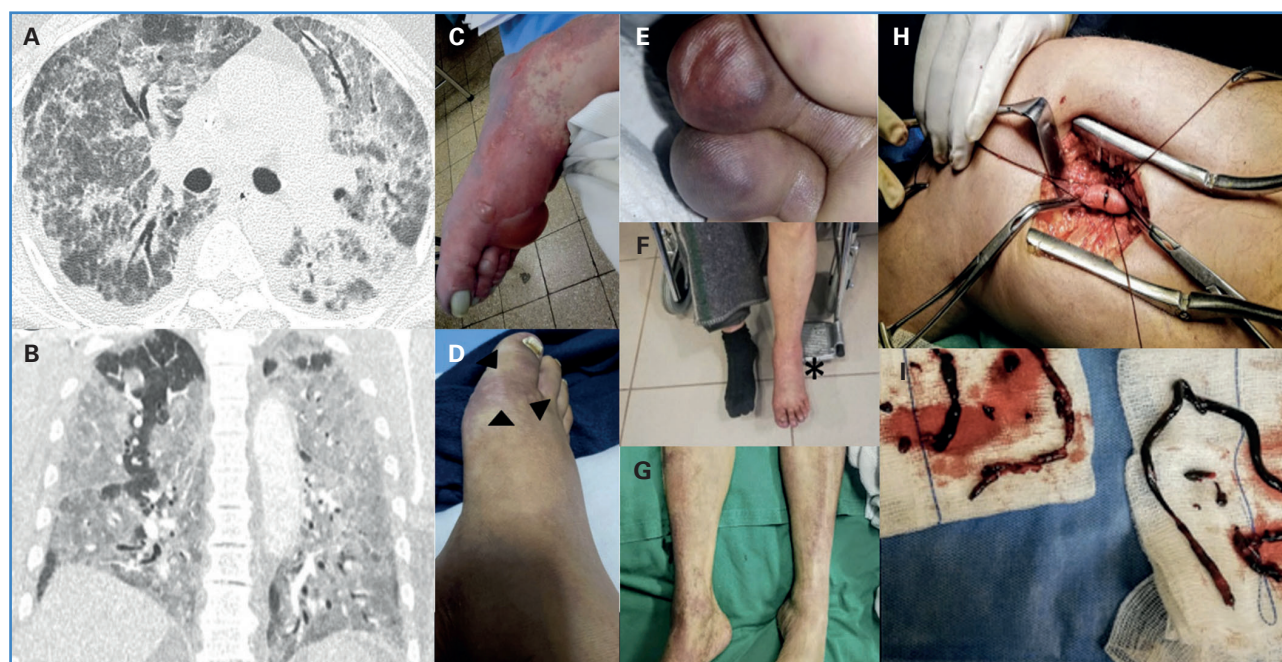
dos con la COVID-19 y TAAMI y una mortalidad del 53,2 %. Las principales causas de mortalidad fueron la dificultad respiratoria severa (69,41 %), el *shock* séptico (22,94 %) y los fenómenos tromboembólicos severos (7,65 %) (Fig. 3).

**Tabla I.** Características clínico-quirúrgicas de los pacientes infectados por la COVID-19 y TAAMI en el Hospital Nacional Edgardo Rebagliati Martins (Lima, Perú)

Variables	Valor (n = 96)	Porcentaje %
Edad (años) (media ± DE)	69,2 ± 13,18 (56,02-82,38)	
Sexo		
Varón	59	61,45
Mujer	37	38,55
Comorbilidades		
Diabetes <i>mellitus</i> de tipo 2	52	54,16
Hipertensión	63	65,62
Obesidad	42	43,75
Dislipidemia	27	28,12
Enfermedad renal crónica	29	30,20
Diagnóstico COVID-19		
Test antigénico	74	77,08
Test molecular	22	22,92
Severidad COVID-19		
Asintomático	21	21,87
Leve	10	10,42
Moderado	23	23,95
Severo	24	25
Crítico	18	18,76
Marcador CO-RADS		
0	2	2,08
1	7	7,29
2	11	11,45
Marcador CO-RADS		
3	26	27,08
4	17	17,70
5	33	34,4

(Continúa en la página siguiente)

**Tabla I (cont.).** Características clínico-quirúrgicas de los pacientes infectados por la COVID-19 y TAAMI en el Hospital Nacional Edgardo Rebagliati Martins (Lima, Perú)

Variables	Valor (n = 96)	Porcentaje %
<i>Diagnóstico TAAMI</i>		
Ecografía Doppler	79	82,29
Angiotem	17	17,71
<i>Tiempo de TAAMI (horas) (media ± DE)</i>	11,5 (5,78-21,32)	
<i>Marcador Rutherford</i>		
I	22	22,91
IIA	17	17,70
IIB	31	32,29
III	26	27,10
<i>Localización de TAAMI</i>		
Aortoiliaco	15	15,62
Femoropoplíteo	29	30,20
Infrapoplíteo	37	38,54
Pedio	15	15,64
<i>Tratamiento TAAMI</i>		
Tromboembolectomía	58	60,41
Tromboembolectomía + <i>bypass</i> periférico	6	6,25
Tratamiento médico	32	33,24
<i>Tipo de amputación</i>		
Menor	34	35,41
Mayor	19	19,76
Ninguna	43	44,83
<i>Exámenes de laboratorio (media ± DS)</i>		
Hemoglobina (mg/dL)	11,5 (9,01-14,65)	
Plaquetas (× 10 <sup>3</sup> /mm <sup>3</sup> )	123,7 (97,83-321,64)	
Leucocitos (× 10 <sup>3</sup> /mm <sup>3</sup> )	5,1 (2,23-13,18)	
Dímero D (ug/mL)	3,9 (1,11-5,40)	
<i>Exámenes de laboratorio (media ± DS)</i>		
PO <sub>2</sub> (mmHg)	62,6 (48,34-86,41)	
PCR (mg/dL)	21,3 (12,92-38,91)	
Fibrinógeno (mg/dL)	523,7 (323,55-786,40)	

(Continúa en la página siguiente)

**Tabla I (cont.).** Características clínico-quirúrgicas de los pacientes infectados por la COVID-19 y TAAMI en el Hospital Nacional Edgardo Rebagliati Martins (Lima, Perú)

Variables	Valor (n = 96)	Porcentaje %
Exámenes de laboratorio (media ± DS)		
Ferritina (ng/mL)	856,67 (659,51-1322,79)	
INR	3,5 (1,67-5,75)	
TTPA (segundos)	65,1 (50,8-74,95)	

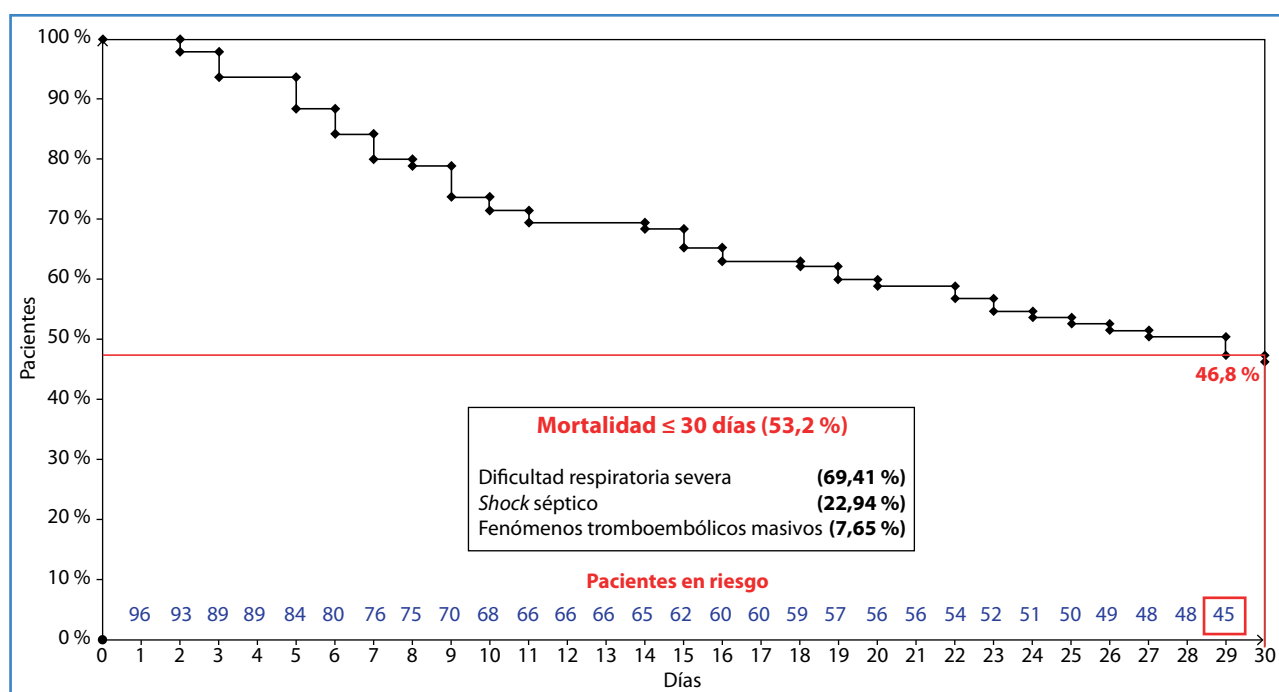

**Figura 3.** Curva de supervivencia de Kaplan-Meier y mortalidad a 30 días en pacientes infectados por la COVID-19 y TAAMI.

## DISCUSIÓN

Nuestro estudio resalta el análisis clínico y de supervivencia de 96 pacientes infectados por la COVID-19 y TAAMI. La serie más numerosa de pacientes reportados es de Perú, debido, probablemente, a que durante el inicio del periodo de emergencia sanitaria nacional nuestro hospital fue considerado uno de los centros de referencia más importantes del país. Sin embargo, nuestro estudio no es el primero en su tipo. Hace algunos años Bautista y cols. reportaron resultados similares en una cohorte multicéntrica de 30 pacientes de diversos hospitales nacionales de Perú (4).

La edad media de afectación de nuestro estudio (62,9 años) muestra tendencias similares a las reportadas por Bautista y cols. en Perú (60 años), Ahmet y cols. en Turquía (62 años), Nabil Al y cols. en Jordania (60 años) y Bellosta y cols. en Italia (75 años) (3,4,7,8). La mayor población de pacientes reportados bajo estas condiciones ha sido del género masculino, con porcentajes que superan el 60 %, como los descritos en estudios similares y que comparten sus hallazgos con los nuestros (61,45 %) (3,8).

Las principales comorbilidades asociadas a la TAAMI en el contexto de la infección han sido principalmente la hipertensión, la diabetes y la obesidad en más del 50 % de los casos; sin embargo, un estu-

dio en Italia describe la presencia de hipertensión (55 %), fibrilación auricular (25 %) y enfermedad renal crónica (20 %) como las principales comorbilidades en su estudio (8). Muchos de los estudios reportados comparten similitudes con nuestros hallazgos inicialmente descritos, pero la presencia de condiciones patológicas de base, como trastornos del ritmo, enfermedades procoagulantes y trastornos de la coagulación, son factores que, bajo condiciones inflamatorias sistémicas, como las generados por la infección de la COVID-19, podrían desencadenar eventos trombóticos severos relacionados (9,10). Debido a esta asociación, y con la intención de reducir el sesgo durante el análisis, hemos considerado excluir diversos factores condicionantes, ya descritos en la sección de métodos, para un análisis objetivo sobre la relación entre infección y TAAMI.

Se observó que más del 40 % de nuestra muestra presentó un estadio clínico severo-crítico de la infección que estaba relacionado directamente con elevados marcadores CO-RADS y con el deterioro clínico de la TAAMI, condicionando un pronóstico sombrío. Estos hallazgos se observaron en una cohorte peruana de pacientes en la que, bajo las mismas condiciones, se identificó que el 20 % terminó con amputación y mortalidad asociada (4). Estos datos igualmente fueron reflejados en estudios llevados a cabo en Turquía, Italia y EE. UU. y que denotan cierta relación de severidad de la infección y desenlaces fatales en el paciente (2,3,7,8).

Los estados inflamatorios ocasionados por la infección y que, junto a la afectación endotelial de esta, generan un mecanismo protrombótico sistémico que condiciona eventos tromboembólicos que podrían manifestarse clínicamente en casos leves-moderados (85,7 %) o en casos severos (< 20 %) con trombosis masivas de extremidades, lo que condiciona un elevado riesgo de pérdida de la extremidad y de mortalidad (11-13). Sin embargo, diversos estudios alrededor del mundo describen la presencia de eventos aislados de fenómenos tromboembólicos severos en infección asintomática por la COVID-19 (< 5 %) (14,15). Estos hallazgos también fueron descritos en nuestra población peruana por Bautista y cols. y centraron un eje de discusión sobre la gravedad de la infección y su relación con la trombosis arterial (4).

Describimos un tiempo de TAAMI que osciló alrededor de las 11,5 horas; sin embargo, otros registros indican tiempos que van desde las 2 horas (Italia) hasta más de 30 horas (Perú) (4,8). Probablemente nuestros hallazgos estén relacionados con la oportuna valoración clínica y la disponibilidad de evaluaciones auxiliares, como ecografía Doppler vascular y angiotomografía, estas últimas debido a que en nuestra institución hospitalaria se implementaron áreas de apoyo al diagnóstico estrictamente dirigidas a pacientes infectados por la COVID-19 y reduciendo los tiempos de espera.

Más del 50 % de nuestros pacientes presentaron un marcador Rutherford IIB-III, lo que representa una avanzada afectación clínica de la TAAMI y genera un riesgo de pérdida de la extremidad por encima del 75 %, a pesar de la restitución del flujo arterial. Esta condición isquémica, sumada al mal estado general y a la severidad de la infección, condicionan a una pobre supervivencia del paciente. Algunos trabajos han mencionado que, a pesar de presentar marcadores bajos y revascularizaciones oportunas, el riesgo de amputación sigue siendo latente debido a la incidencia importante de nuevos eventos trombóticos en la misma localización arterial u otra (45,6 %) (16,17). Este último hallazgo se debería a que la etiopatología de los fenómenos tromboembólicos es diferente a los clásicos ya conocidos, como el aterosclerótico, el trauma vascular o los cardioembolismos (2).

Diversos reportes alrededor del mundo han descrito que la TAAMI son la principal afectación trombótica arterial de la infección (2,15); sin embargo, se ha descrito que los miembros superiores (25 %), con la principal afectación de las arterias radial (11,2 %), cubital (5,3 %) y braquial (3,9 %), suman considerablemente a la casuística reportada (4,9,12). Asimismo, algunas series de casos americanos mencionan la afectación de segmentos arteriales de gran calibre, como el arco aórtico (8,6 %), la aorta torácica descendente (7,2 %), el tronco braquiocefálico (5,9 %) y la aorta abdominal (1,3 %) (18,19). En cuanto a los miembros inferiores, destacamos que las principales arterias afectadas pertenecieron al segmento femoropoplíteo (30,20 %; femoral superficial, 41,81 %) e infrapoplíteo (38,54 %, tibial anterior, 39,67 %). Hallazgos similares se reportaron en Asia, Europa, Estados Unidos y Perú,



con una afectación principal de la arterias poplítea (35,9 %), tibial anterior (31,3 %) y femoral superficial (27,5 %) (2-4,8,13).

Más del 60 % de los casos de TAAMI de nuestra serie fueron tratados quirúrgicamente con tromboembolectomía, y en algunos casos junto a *bypass* periférico. Sin embargo, existieron casos que presentaron un marcador Rutherford I y la isquemia remitió solo con tratamiento de médico (anticoagulación plena), pero en casos severos con Rutherford III (extremidad con necrosis extensa, infectada y sin viabilidad) también se indicó el mismo tratamiento con la finalidad de lograr una estabilidad inicial hemodinámica y una posterior programación quirúrgica de amputación. En una cohorte peruana publicada se describieron desenlaces similares a los reportados en el presente estudio, con datos de tromboembolectomías y amputaciones del 76,6 % y del 30 % de los casos, respectivamente (4). Este último hallazgo relacionado a las amputaciones sería menor al reportado en nuestro trabajo (55,17 %), y esto se debería al gran porcentaje de pacientes con estadios avanzados de Rutherford, gravedad de la infección y la no revascularización que sumaron a la alta incidencia de pérdida de la extremidad.

Algunos trabajos llevados a cabo en Turquía, España, Inglaterra y Estados Unidos comparten similitudes en relación a la tasa de pérdida de la extremidad (32,1 % frente a 43,6 % frente a 51,7 % frente a 45,3 %) y mencionan que los principales niveles de amputación fueron la supracondílea (16,8 %) y las desarticulaciones metatarsalángeas (8,5 %) en relación a pacientes no infectados por la COVID-19 ( $p = 0,037$ ) (3,8,12,13,15,16,20). En nuestro caso fue al contrario, con mayores tasas de desarticulaciones metatarsalángeas sobre las supracondíleas (69,45 % frente a 59,67 %) y en muchos de los casos condicionando una importante limitación funcional de los pacientes.

Muchos de los estudios publicados sobre el tema describen el papel que juegan los hallazgos de laboratorio en el contexto de la infección y de la TAAMI; sin embargo, se ha descrito que existen diversos factores predictivos de trombosis en el contexto de la infección por la COVID-19, como la proteína C reactiva (OR, 2,71; IC 95 %; 1,26-5,86;  $p = 0,011$ ), dímero D (OR, 3,1; IC 95 %; 2,11-4,41;  $p = 0,049$ ), ferritina (OR, 4,87; IC 95 %; 3,78-6,16;  $p = 0,038$ ), entre otros más (9,11,14). En nuestros hallazgos encontramos

que casi la totalidad de los exámenes de laboratorio estuvieron fuera de los rangos establecidos y encontramos principalmente que valores elevados de ferritina (856,67 ng/mL, 659,51-1322,79) estuvieron presentes en todos los casos de muertes asociadas a amputación.

Reportamos una supervivencia a 30 días del 46,8 % del total de pacientes y una mortalidad del 53,2 %. Diversos estudios llevados a cabo en Estados Unidos y en Europa han descrito tasas similares, con valores de mortalidad que oscilan entre 35,3 y el 41,7 %. Estos desenlaces estuvieron relacionados directamente con factores como la dificultad respiratoria severa (87,12 %) y el shock séptico (32,78 %) ( $p = 0,039$ ) (3,7,21,22). En nuestro caso compartimos cifras similares y agregamos además el estado clínico de la infección y la TAAMI y los fenómenos tromboembólicos masivos (7,65 %) como factores predictores de mortalidad asociada a 30 días.

El diagnóstico precoz y el manejo oportuno de la TAAMI determinan un factor importante para el pronóstico del paciente; sin embargo, tiempos prolongados de isquemia, infección sobreagregada y los estados hiperinflamatorios y protrombóticos relacionados con la infección por la COVID-19 terminan dirigiendo el destino del paciente hacia una serie de complicaciones que incluyen amputaciones, fallo multiorgánico y mortalidad asociada. La mayoría de los sistemas de salud de alrededor del mundo colapsaron debido a la pandemia y muchas de las investigaciones vienen sumando esfuerzos para adquirir mayor evidencia con el objeto de entender esta nueva enfermedad y sus complicaciones. Por lo tanto, destacamos la necesidad de mayores investigaciones que permitan prevenir, tratar y recuperar a los pacientes afectados por la COVID-19 y sus asociaciones pulmonares y extrapulmonares como las descritas en este estudio.

## BIBLIOGRAFÍA

1. Sempé L, Lloyd-Sherlock P, Martínez R, et al. Estimation of all-cause excess mortality by age-specific mortality patterns for countries with incomplete vital statistics: a population-based study of the case of Peru during the first wave of the COVID-19 pandemic. *Lancet Reg Health Am* 2021;2:100039.

2. Cheruiyot I, Kipkorir V, Ngure B, et al. Arterial Thrombosis in Coronavirus Disease 2019 Patients: A Rapid Systematic Review. *Ann Vasc Surg* 2021;70:273-81.
3. Topcu AC, Ariturk C, Yilmaz E. Acute limb ischemia in a COVID-19 patient. *Thromb Update* 2021;2:100031.
4. Sánchez JB, Cuipal Alcalde JD, Ramos Isidro R, et al. Acute Limb Ischemia in a Peruvian Cohort Infected by COVID-19. *Ann Vasc Surg* 2021;72:196-204.
5. Guía de práctica clínica prevención y manejo de COVID-19 en adultos (3ra versión). GPC 2022.
6. Jongkind V, Earnshaw JJ, Gonçalves FB, et al. Editor's Choice-Update of the European Society for Vascular Surgery (ESVS) 2020 Clinical Practice Guidelines on the Management of Acute Limb Ischaemia in Light of the COVID-19 Pandemic, Based on a Scoping Review of the Literature. *Eur J Vasc Endovasc Surg* 2022;63(1):80-9.
7. Al-zoubi N, Shatnawi N, Jarbo H. Acute Lower Limb Ischemia in Patients Infected with COVID-19. *Int J Gen Med* 2021;14:833-9.
8. Bellosta R, Luzzani L, Natalini G, et al. Acute limb ischemia in patients with COVID-19 pneumonia. *J Vasc Surg* 2020;72(6):1864-72.
9. Vacirca A, Faggioli G, Pini R, et al. Unheralded Lower limb threatening ischemia in a COVID-19 patient. *Int J Infect Dis* 2020;96:590-2.
10. Alonso MN, Mata-Forte T, García-León N, et al. Incidence, Characteristics, Laboratory Findings and Outcomes in Acro-Ischemia in COVID-19 Patients. *Vasc Health Risk Manag* 2020;16:467-78.
11. Hanff TC, Mohareb AM, Giri J, et al. Thrombosis in COVID-19. *Am J Hematol* 2020;95(12):1578-89.
12. Al-Ani F, Chehade S, Lazo-Langner A. Thrombosis risk associated with COVID-19 infection. A scoping review. *Thromb Res* 2020;192:152-60.
13. Piazza G, Morrow DA. Diagnosis, Management, and Pathophysiology of Arterial and Venous Thrombosis in COVID-19. *JAMA* 2020;324(24):2548-9.
14. Page EM, Ariëns RAS. Mechanisms of thrombosis and cardiovascular complications in COVID-19. *Thromb Res* 2021;200:1-8.
15. Gómez-Mesa JE, Galindo-Coral S, Montes MC, et al. Thrombosis and Coagulopathy in COVID-19. *Curr Probl Cardiol* 2021;46(3):100742.
16. Smilowitz NR, Subashchandran V, Yuriditsky E, et al. Thrombosis in hospitalized patients with viral respiratory infections versus COVID-19. *Am Heart J* 2021;231:93-5.
17. Ali MAM, Spinler SA. COVID-19 and thrombosis: From bench to bedside. *Trends Cardiovasc Med* 2021;31(3):143-60.
18. Masana M, Martínez LI, Gil M, et al. Thoracic Aortic Mural Thrombus, Right Ventricular Clot and Pulmonary Embolism in a Patient With COVID-19 Pneumonia. *Vasc Endovascular Surg* 2021;55(3):273-6. DOI: 10.1177/1538574420966106
19. De Carranza M, Salazar D-E, Troya J, et al. Aortic thrombus in patients with severe COVID-19: review of three cases. *J Thromb Thrombolysis* 2021;51(1):237-42. DOI: 10.1007/s11239-020-02219-z
20. Çora AR, Çelik E, Karadem KB. Aortic Thrombosis in the Course of COVID-19 Disease; Two Rare Cases. *Ann Vasc Surg* 2021;73:118.e1-118.e3.
21. Chan N, Eikelboom J. Hypercoagulability and thrombosis in COVID-19: a modifiable cause for mortality? *Eur Heart J* 2021;42(33):3143-5. DOI: 10.1093/eurheartj/ehab417
22. Kaptein FHJ, Stals MAM, Grootenboers M, et al. Incidence of thrombotic complications and overall survival in hospitalized patients with COVID-19 in the second and first wave. *Thromb Res* 2021;199:143-8.